

**PRESENTACIÓN ESTÁNDAR DE MEMORIA Y BALANCE  
DE ORGANIZACIONES DE LA SOCIEDAD CIVIL  
FECU SOCIAL SIMPLIFICADA**



**Fecha de publicación:**

**Período reportado:** 1° de Enero al 31 de Diciembre de 2017

**1. Carátula**

**1.1. Identificación**

a. Nombre de la Organización	FUNDACIÓN AMALEGRÍA
b. RUT de la Organización	65.080.205-5
c. Tipo de Organización	FUNDACIÓN
d. Relación de Origen	Iniciamos nuestro trabajo en el año 2012, con el apoyo de una Asociación Comunitaria Municipal de Villa Alemana, “Red Solidaria Buen Samaritano”, de la Parroquia San Felipe Neri, pudiendo ejecutar proyectos sólo al interior de la comuna y bajo los lineamientos de la parroquia. Por esto decidimos crear una Fundación independiente y sin límites territoriales, pero que mantuviera los fundamentos valóricos, los que fusionamos en el nombre: El amor y la alegría.
e. Personalidad Jurídica	Decreto N° 438, del 17 de Febrero de 2014, inscrita en Registro Civil con el N° 165920, el 06 de Marzo de 2014
f. Domicilio de la sede principal	Roma 0130, casa 7, Villa Alemana
g. Representante legal	Francisco Javier Calderón Quinteros, Rut: 18.292.875-5
h. Sitio web de la organización	www.amalegría.cl

**1.2. Información de la organización**

a. Presidente del Directorio	Francisco Javier Calderón Quinteros
b. Ejecutivo Principal	Cecilia Quinteros Díaz
c. Misión / Visión	<p><b>NUESTRA MISIÓN</b></p> <p>Elaborar y ejecutar proyectos sociales dirigidos a la población más vulnerable del país, a través de una gestión de excelencia, profesionales de alto nivel y de reconocida experiencia en el área; conocimientos actualizados para el abordaje de las problemáticas sociales y fomento de acciones solidarias por parte de empresas, socios y voluntarios. Todo esto enmarcado en una filosofía que invita a actuar desde los criterios del Amor, tanto con los participantes en los proyectos, como con sus colaboradores, motivados por hacer realidad la vocación de todo ser humano, vivir la vida con Alegría.</p> <p><b>NUESTRA VISIÓN</b></p> <p>Ser un referente en temas de inclusión social, elaborando y ejecutando proyectos dirigidos a personas en extrema vulnerabilidad, con la aplicación de una metodología propia, construida a partir del conocimiento adquirido, experiencias sistematizadas, investigaciones realizadas y nuestras más profundas convicciones</p>
d. Área de trabajo	Apoyo psicosocial a Población más vulnerable.

e. Público objetivo / Usuarios	Durante este año la Fundación ha desarrollado acciones en favor de <b>personas que se encuentran en situación de calle</b> , es decir aquella población más pobre de las comunas de la Región de Valparaíso. Estas personas se encuentran pernoctando en la calle o en hospederías solidarias y presentan deterioro bio-psicosocial, careciendo además de redes de apoyo familiar y social. Tienen trabajos precarios, que les permite vivir el día. Dentro de esta población hay diferentes necesidades, por lo que necesitan planes de intervención personalizados.
f. Número de trabajadores	14 personas
g. Número de voluntarios	15 personas

### 1.3. Gestión

		2017	2016		2017	2016
a. Ingresos totales M\$		144.144	72.836	e. Superávit o Déficit del ejercicio M\$	\$ 0	\$ 0
b. Privados \$	Donaciones	0	0	f. Identificación de las tres principales fuentes de ingreso (Específicas)	Proyectos con fondos del Ministerio de Desarrollo Social	Proyectos con fondos del Ministerio de Desarrollo Social.
	Proyectos	0	0			Subvención Municipalidad de Villa Alemana.
	Venta de bienes y servicios	0	0	g. N° total de usuarios directos	24 personas en Casas Compartidas. 239 personas en Albergue Valparaíso y 196 personas en Ruta Social Calle, Quilpué	24 personas en Casas Compartidas y más de 500 familias de Villa Alemana Sur en la entrega de alimentos
	Otros (Ej. Cuotas sociales)	0	205			
c. Públicos \$		0	774			
Subvenciones		0	774	h. Indicador principal del gestión y su resultado del período	N° de participantes/ cobertura total <b>110%</b>	N° de participantes/ Cobertura total <b>100%</b>
Proyectos		144.144	71.858			
Venta de bienes y servicios		0	0			

i. Persona de contacto: Cecilia Quinteros Díaz, fundacion@amalegria.cl, fono celular: 9-98993376

## 2. Información general y de contexto

### 2.1 Carta del máximo responsable de la organización

Este ha sido un año de aprendizajes y crecimiento, en el que hemos asumido grandes desafíos para estar junto a quienes viven en situación de calle en las comunas de Villa Alemana, Quilpué y Valparaíso, donde esta realidad es especialmente dura.

Hemos ejecutado proyectos financiados con Fondos Públicos, a través del Programa Noche Digna del Ministerio de Desarrollo Social. Es así como, además de continuar con el proyecto Casas Compartidas, el cual ejecutamos desde el año 2014, asumimos el reto de hacernos cargo nuevamente del Albergue de Invierno en Valparaíso, acogiendo a un total de 239 personas, y de las Rutas Calle en la comuna Quilpué, donde pudimos llegar a 196 personas en situación de calle.

La experiencia adquirida en nuestros tres años de historia, nos ha permitido ir definiendo una metodología propia, siempre guardando fidelidad a nuestra filosofía. Nos hemos propuesto el desafío de sistematizar estos aprendizajes e ir introduciendo mejoras.

Estamos felices de todo lo logrado hasta el momento, pero al mismo tiempo nos sentimos responsables de buscar nuevas estrategias, en red con las otras organizaciones civiles y públicas, para apoyar a quienes piden ayuda y buscar nuevas formas de abordaje a la problemática de aquellos para quienes aún no tenemos respuesta.

Es por esto que comenzamos desde este año a ser parte de la Comunidad de Organizaciones Solidarias, con quienes hemos generado mesas temáticas que abordan problemáticas comunes, estableciendo estrategias para superarlas en un trabajo en red.

Al terminar el año, asumimos por primera vez el desafío de llevar a cabo el Programa Calle en Quilpué, en el que entregaremos apoyo psicosocial y sociolaboral a 60 personas en situación de calle de la comuna, y que ejecutaremos a partir del próximo año.

Pese a lo logrado, para la fundación siempre sigue siendo un gran desafío buscar nuevas formas de financiamiento, que nos permitan prolongar nuestra acción más allá de lo que nos permiten los programas de gobierno.

Francisco Calderón Quinteros

Representante Legal

Fundación Amalegría

## 2.2 Estructura de gobierno

Contamos con un **Directorio** integrado por tres personas, un presidente, una secretaria y un tesorero. El Directorio está al servicio de la Fundación de manera desinteresada, velando porque los principios declarados en el momento de su creación se mantengan. Este Directorio tiene una vigencia de 5 años, pudiendo ser reelegido, si es que tienen la posibilidad y la voluntad de seguir. Es condición de quienes forman parte del directorio, tener la disponibilidad al servicio, en todo aquello que la Fundación requiera.

El presidente del directorio es por estatutos, representante legal de la Fundación.

### CUADRO N° 1

DIRECTORIO		
Nombre	RUT	Cargo
Francisco Javier Calderón Quinteros	18.292.875-5	Presidente
María José Calderón Quinteros	18.622.445-0	Secretaria
Pablo Ignacio Calderón Quinteros	17.033.014-5	Tesorero

La Gestión de la Fundación está a cargo del **Director Ejecutivo**, elegido por el Directorio, quien toma decisiones que conduzcan al cumplimiento de sus objetivos, estas decisiones las toma previa consulta al directorio y en coordinación con el equipo de trabajo. El Equipo de Trabajo está formado por un **Administrador**, **Encargados de Proyecto** y encargado de **Comunicaciones**. El área Marketing o de generación de **Recursos**, aún no está implementada.

## 2.3 Estructura operacional

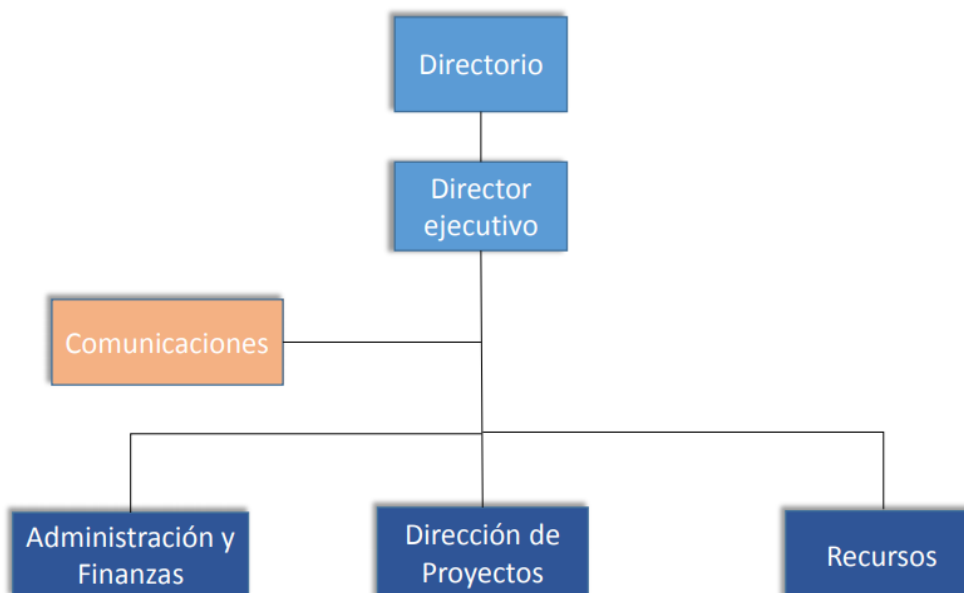

## 2.4 Valores y principios

La filosofía de Fundación Amalegría está contenida en su nombre. Trabajamos con la pedagogía del *Amor*, que desea el mejor bien para el otro, ofrece nuevas oportunidades, apoya al que desea levantarse, busca alternativas creativas e innovadoras para lograr apoyar procesos de superación, se esfuerza por entregar lo mejor en todo, porque cree que es vocación de todo ser humano la Felicidad, manifestada en un sentimiento, la *Alegría*. Sus colaboradores forman parte de la Fundación y es con quienes primero ejercita su filosofía, manifestada en el buen trato, equidad, transparencia, sueldos justos, preocupación por el auto-cuidado y el desarrollo profesional.

## 2.5 Principales actividades y proyectos

### a. Actividades

Durante el año 2017 las Actividades de la Fundación estuvieron dirigidas a apoyar a personas en situación de calle en sus procesos de inclusión social.

- Elaboración y ejecución de proyectos del Programa Noche Digna del Ministerio de Desarrollo Social: Centros Temporales para la Superación: “Casas Compartidas Valparaíso”, Plan Invierno: “Albergue de Invierno Valparaíso” y “Ruta Social Quilpué”.
- Difusión por página web, Facebook, videos en Youtube y otros medios de comunicación, sobre la situación de calle, para disminuir prejuicios y reconocer que es un problema que nos compete a todos.
- Fortalecimiento de redes con otras ONG que acompañan a Personas en Situación de Calle, con empresas para obtener fuentes laborales, con los Servicios Públicos y con el Ministerio de Desarrollo Social.
- Incorporación a Comunidad de Organizaciones Solidarias

### b. Proyectos

<b>NOMBRE DEL PROYECTO</b>	<b>CASAS COMPARTIDAS AMALEGRÍA</b>
<b>Público Objetivo / Usuarios</b>	Los participantes en el Proyecto Casa Compartida son personas en situación de calle, que han estado viviendo en Hospedería, o en la vía pública y que han mostrado un proceso de superación, dejando el consumo problemático de alcohol y drogas, manteniéndose en un trabajo remunerado, con o sin contrato, trabajos y ocupaciones que corresponden a oficios sin calificación, ya que en su gran mayoría, no cuentan con capacitaciones o estudios escolares completos.
<b>Objetivos del proyecto</b>	Un proyecto de Casas Compartidas tiene por objetivo: Que aquellas personas que se encuentran en proceso de superación de la situación de calle, resuelvan sus necesidades habitacionales, de apoyo y seguridad, a través de la convivencia en una vivienda transitoria, en la que comparten instalaciones, actividades, y responsabilidades con otras personas que se encuentran en el mismo proceso de superación.
<b>Número de usuarios directos alcanzados</b>	24 personas

<b>Resultados obtenidos</b>	Avances en los procesos individuales y grupales, logrando objetivos en el área laboral (empleos con contrato laboral en la construcción y como guardia de seguridad), revinculación familiar (con hijos y hermanos), salud (área salud mental y adicciones), capacitación laboral (OS10, manipulación de alimentos), dos obtenciones de subsidios de vivienda, un subsidio de arriendo y 4 egresos exitosos.
<b>Actividades realizadas</b>	<ul style="list-style-type: none"> <li>- Entrevistas de selección de participantes</li> <li>- Acogida e inducción en normas de convivencia al interior de la Casa, con la firma del compromiso por parte de participante</li> <li>- Elaboración del Plan de trabajo individual y grupal</li> <li>- Evaluación mensual de los planes de trabajo</li> <li>- Acompañamiento en los procesos individuales y grupales</li> <li>- Apoyo y contención</li> <li>- Revinculación Familiar</li> <li>- Trabajo en coordinación con Programa Calle, para atender las áreas laboral y de salud</li> <li>- Visita a los lugares de trabajo para la mantención del empleo</li> <li>- Educación en el ahorro y manejo del dinero</li> <li>- Búsqueda de solución habitacional</li> </ul>
<b>Lugar geográfico de ejecución</b>	Dos casas en la Comuna de Valparaíso, sector Playa Ancha, una casa en Villa Alemana, sector Peña Blanca

<b>NOMBRE DEL PROYECTO</b>	<b>ALBERGUE TRANSITORIO DE INVIERNO VALPARAÍSO</b>
<b>Público Objetivo / Usuarios</b>	Personas que se encuentran en Situación de Calle en Valparaíso en la época de bajas temperaturas
<b>Objetivos del proyecto</b>	<p>El objetivo es prevenir los deterioros graves en la salud de las personas en situación de calle (PSC), mediante el mejoramiento de las condiciones en que pernoctan, viven y se alimentan.</p> <p>Objetivos Específicos:</p> <ol style="list-style-type: none"> <li>1. Disminuir la Tasa de Mortalidad de las PSC durante el invierno, a causa del frío o condiciones climáticas extremas.</li> <li>2. Disminuir riesgos y deterioros de salud mediante el acceso a distintos servicios especializados.</li> <li>3. Acompañamiento y asistencia a PSC.</li> </ol>
<b>Número de usuarios directos alcanzados</b>	239
<b>Resultados obtenidos</b>	<p>Las personas fueron atendidas por equipos médicos, reduciendo la morbilidad propia del tiempo de frío.</p> <p>No hubo muerte de persona en calle en Valparaíso, durante la ejecución del proyecto.</p> <p>Se hizo acompañamiento, derivando a algunas personas a otros dispositivos y apoyando en las acciones para la superación de la situación de calle.</p>
<b>Actividades realizadas</b>	<p>Habilitación y mantenimiento del lugar</p> <p>Establecimiento de reglas de convivencia y socialización de éstas</p> <p>Acogida y reconocimiento de los participantes</p> <p>Atención integral (aseo, alimentación, abrigo, descanso, salud)</p> <p>Contención y apoyo a los albergados</p> <p>Mantención de un ambiente tranquilo</p> <p>Entrega de prestaciones</p> <p>Resolución de conflictos</p>

	Derivaciones a otros centros, para apoyo psicosocial Coordinación del voluntariado y actividades sociales de particulares Difusión y campañas de donaciones de ropa y alimentos.
<b>Lugar geográfico de ejecución</b>	Comuna de Valparaíso, calle Dieciocho 147

<b>NOMBRE DEL PROYECTO</b>	<b>RUTA SOCIAL CALLE QUILPUÉ</b>
<b>Público Objetivo / Usuarios</b>	Personas que se encuentran en Situación de Calle en Quilpué en la época de bajas temperaturas
<b>Objetivos del proyecto</b>	El objetivo es prevenir los deterioros graves en la salud de las personas en situación de calle (PSC), mediante el mejoramiento de las condiciones en que pernoctan, viven y se alimentan. Objetivos Específicos: 1. Disminuir la Tasa de Mortalidad de las PSC durante el invierno, a causa del frío o condiciones climáticas extremas. 2. Disminuir riesgos y deterioros de salud mediante el acceso a distintos servicios especializados. 3. Acompañamiento y asistencia a PSC.
<b>Número de usuarios directos alcanzados</b>	196
<b>Resultados obtenidos</b>	Se atendió a todas las personas que pernoctan en la calle durante la época de invierno, tanto las visualizadas por la ruta como las que fueron conocidas a través de llamadas de vecinos. No hubo muerte de persona en calle en Quilpué, durante la ejecución del proyecto. Se llevó a los participantes al hospital, cuando fue necesario, o se les acompañó a recibir atención médica. Uno de ellos falleció por su gran deterioro físico. Se mejoraron rucos, se habilitó mediagua. Se hizo acompañamiento, derivando a algunas personas a otros dispositivos y apoyando en las acciones para la superación de la situación de calle.
<b>Actividades realizadas</b>	Localización de puntos calle, pudiendo conocer donde se encuentran y cuantos son. Derivaciones a programa calle para apoyo psicosocial, a centros de salud, para atención y tratamiento. Coordinación del voluntariado y actividades sociales de particulares Difusión y campañas de donaciones de ropa y alimentos.
<b>Lugar geográfico de ejecución</b>	Comuna de Quilpué

## 2.6 Identificación e involucramiento con grupos de interés

Grupo de interés	Forma de relacionamiento
Ministerio de Desarrollo Social	Ejecutamos proyectos cuyas bases y financiamiento provienen de este Ministerio, se tiene una continua comunicación con ellos a través de nuestra contraparte técnica y financiera.
Hogar de Cristo	Trabajamos en red, recibiendo derivaciones y al mismo tiempo derivando a la Hospedería y a los programas de las fundaciones que provienen del Hogar de Cristo, como, Paréntesis y Acogida.

Corporación Moviliza	Trabajo en red, recibiendo derivaciones y al mismo tiempo derivando a Personas en Situación de Calle.
Fundación Don Bosco	Trabajo en Red, compartimos información y acordamos modos de intervención con personas en situación de calle
Hospedería Buen Samaritano	Derivaciones de Personas en Situación de Calle
CIDETS	Trabajo en Red, ya que la mayoría de nuestros participantes de Casas Compartidas, están en el Programa Calle con CIDETS, por esto se realizan mesas en las que se revisan las estrategias y acciones realizadas para el logro de los objetivos de cada participante.
Municipalidad de Villa Alemana	Con Programa Calle, derivación y prestaciones. Con Departamento Social, prestaciones y apoyo a participantes de Casas Compartidas
Municipalidad de Quilpué	Con Programa Calle, colaboración, derivación de personas en situación de calle a casas compartidas.
Comunidad de Organizaciones Solidarias	Participación en Mesa Técnica y en actividades de formación, planificación y difusión de la temática de Hábitat, Entorno y Participación.
Red Calle Valparaíso	Participación en Red de Voluntariado de Calle en Valparaíso. Se comparten experiencias, se facilita el trabajo en red y se planifican estrategias para hacer visible esta realidad en la región.
Personas en Situación de Calle	Población objetivo de nuestra acción y son quienes van construyendo con nosotros una metodología de trabajo que responda a sus necesidades.

## 2.7 Prácticas relacionadas con la evaluación o medición de satisfacción de los usuarios y resultados obtenidos

En las Casas Compartidas se realizan semanalmente reuniones, donde se evalúan distintos ítems, uno de ellos es la satisfacción de los participantes en diversas áreas. En aquellas que se ve necesidad de trabajar, junto a los participantes, se establecen planes individuales y diversas estrategias, haciendo uso de redes con otras ONGs, municipalidades y servicios públicos. Cuando los participantes egresan se revisa lo andado y se recoge la evaluación del participante, estos resultados han sido registrados en videos testimoniales.

En el caso del Albergue, se hicieron evaluaciones semanales con el equipo para introducir mejoras, ya que es la segunda vez que se realizaba este proyecto en la comuna de Valparaíso. Se mantenía un diálogo continuo con los participantes. Se introdujeron mejoras nacidas de la evaluación del albergue anterior. Al término del proyecto se recibieron los agradecimientos y se escuchó la demanda por un albergue que esté abierto todo el año.

En las Rutas Calle se realiza evaluación a diversos niveles. Directamente en el diálogo con los participantes, en las reuniones de evaluación con los otros ejecutores del Plan Invierno de la Región y con la red de voluntarios que se ha comenzado a crear en Quilpué.

## 2.8 Participación en redes y procesos de coordinación con otros actores

En cada uno de nuestros proyectos, nos encontramos con otros y necesitamos de los otros. En el apoyo psicosocial de nuestros participantes, la vinculación a redes es fundamental. Es por esto que hemos favorecido la creación de vínculo con las otras ONGs que acompañan a Personas en Situación de Calle, tales como, Hogar de Cristo, Corporación Moviliza, Fundación don Bosco y CIDETS, con las cuales hemos formado la Red Calle Valparaíso, compartiendo experiencias y realizando acciones conjuntas.

Además tenemos estrecha relación con los Programas Calle de Quilpué y Villa Alemana, ejecutado por las respectivas Municipalidades. Nos derivan participantes a las Casas Compartidas y realizan apoyo psicosocial. También nos coordinamos



con los diferentes departamentos municipales, especialmente OMIL, Vivienda y Registro Social de Hogares.

Por otro lado, es fundamental la creación de redes con los servicios de salud, consultorios de los territorios donde se encuentran ubicadas las Casas Compartidas, y los hospitales para las atenciones de especialistas y hospitalizaciones.

## 2.9 Reclamos o incidentes

No ha habido reclamos, y con la experiencia de estos años, tampoco ha habido incidentes

## 3. Información de desempeño

### 3.1 Objetivos e indicadores de gestión

#### CUADRO OBJETIVO GENERAL

Objetivo general	Indicador (principal de gestión)	Resultado
<b>Ejecutar proyectos sociales con fondos del Ministerio de Desarrollo Social en favor de personas en situación de calle en la Región de Valparaíso, consolidándonos como una Fundación confiable y con excelentes niveles de gestión.</b>	Nº Proyectos ejecutados / Nº de Proyectos con informes Técnicos y Financieros entregados en el plazo acordado y aprobados. X 100	100%

#### CUADRO OBJETIVOS ESPECÍFICOS

Objetivo específico	Indicador	Resultado
<b>Concurrir en proyectos de Programa Noche Digna</b>	Nº concursos Noche Digna/ Nº de Concursos en que se participó	100%
<b>Trabajar en coordinación con contraparte técnica y administrativa del Ministerio</b>	Nº de reuniones y citaciones realizadas por el Ministerio/Asistencia a reuniones y citaciones del Ministerio	100%
<b>Completar la cobertura exigida para cada proyecto</b>	Cobertura exigida por bases de los proyectos ejecutados/ Cobertura alcanzada	110%
<b>Gestionar Planes de Acción para favorecer los procesos de superación de los participantes</b>	Número de personas que poseen un plan individual de trabajo/ Nº total de participantes	85%
<b>Conseguir la superación de la situación de calle de los participantes</b>	Nº de egresos exitosos /Nº de egresos efectivos	80%

### 3.2 Indicadores financieros

#### CUADRO DE INDICADORES FINANCIEROS

	2017	2016
<b>Total de ingresos</b>	\$ 144.144.420	\$ 72.836.873
<b>Ingresos provenientes del extranjero (en M\$)</b>	\$ 0	\$ 0
<b>OTROS INDICADORES RELEVANTES</b>		
<b>Total de Fondos del MDS recibidos/Total de dinero invertido en los proyectos</b>	99%	98,5%

#### 4. Balance Tributario o Cuadro de Ingresos y Gastos

ACTIVOS AL 31 DE DICIEMBRE 2017		PASIVOS AL 31 DE DICIEMBRE 2017	
<b>1 ACTIVOS FIJOS</b>		<b>1 PASIVOS FIJOS</b>	
1.1 MUEBLES			
3 Escritorios	\$ 200.000		
3 Sillas escritorio	\$ 150.000	Patrimonio	\$ 2.245.000
Mesa de reunión y 6 sillas	\$ 300.000	Material Fungible	\$ 300.000
2 Sillones	\$ 300.000		
Kardex	\$ 60.000		
Armario para archivadores	\$ 60.000		
Cómoda	\$ 70.000		
Librero	\$ 25.000		
1.2 MATERIAL DE OFICINA			
Útiles de escritorio	\$ 300.000		
Impresora	\$ 30.000		
2 Notebook	\$ 600.000		
Data show	\$ 280.000		
Plasma, para proyecciones	\$ 170.000		
<b>2 ACTIVOS CORRIENTES</b>		<b>2 PASIVOS CORRIENTES</b>	
2.1 Donaciones de dinero Depósito en cuenta de ahorro	\$ 0	2.1 Gastos de servicios básicos de casas compartidas, previo a transferencia de fondos.	\$ 0
2.2 Transferencia por proyectos		2.2 Gastos en Proyectos	
Casas Compartidas 2016 - 2017	\$ 35.069.420	Casas Compartidas 2016-2017	\$ 34.933.517
Albergue de Invierno 2017	\$ 50.840.000	Albergue de Invierno 2017	\$ 50.770.703
Ruta Social Calle 2017	\$ 21.235.000	Ruta Social Calle 2017	\$ 21.230.160
Casas Compartidas 2017 - 2018	\$ 37.000.000	Casas Compartidas 2017-2018	\$ 432.400
		2.3 Devoluciones	\$ 210.040
		2.4 Gastos Proyectos 2018 (*)	\$ 36.567.600
<b>TOTAL ACTIVOS</b>	<b>\$ 146.698.420</b>	<b>TOTAL PASIVOS</b>	<b>\$ 146.689.420</b>
<b>PATRIMONIO NETO</b>	<b>\$ 2.295.000</b>		

(\*) Los fondos para Casas Compartidas son entregados para ser utilizados entre Diciembre de 2017 y Diciembre de 2018. De los \$ 37.000.000 recibidos, en Diciembre 2017 se gastaron \$432.400, la diferencia es para el año 2018.

### 3. Manifestación de Responsabilidad

“Los abajo firmantes se declaran responsables respecto de la veracidad de la información incorporada en el presente informe anual, referido al 25 de Noviembre de 2018, de acuerdo al siguiente detalle:

Nombre	Cargo	RUT	Firma
Francisco Calderón Quinteros	Presidente Directorio	18.292.975-5	_____
María José Calderón Quinteros	Secretaria Directorio	18.622.445-0	_____
Pablo Calderón Quinteros	Tesorero Directorio	17.033.014-5	_____
Cecilia Quinteros Díaz	Directora Ejecutiva	8.665.520-9	_____

Fecha: 25 de Noviembre de 2018