

**PRESENTACIÓN ESTÁNDAR DE MEMORIA Y BALANCE
DE ORGANIZACIONES DE LA SOCIEDAD CIVIL
FECU SOCIAL SIMPLIFICADA**



Fecha de publicación:

Período reportado: 1° de Enero al 31 de Diciembre de 2021

1. Carátula

1.1. Identificación

a. Nombre de la Organización	FUNDACIÓN AMALEGRÍA
b. RUT de la Organización	65.080.205-5
c. Tipo de Organización	FUNDACIÓN
d. Relación de Origen	Iniciamos nuestro trabajo en el año 2012, con el apoyo de una Asociación Comunitaria Municipal de Villa Alemana, “Red Solidaria Buen Samaritano”, de la Parroquia San Felipe Neri, pudiendo ejecutar proyectos sólo al interior de la comuna y bajo los lineamientos de la parroquia. Por esto decidimos crear una Fundación independiente y sin límites territoriales, pero que mantuviera los fundamentos valóricos, los que fusionamos en el nombre: El amor y la alegría.
e. Personalidad Jurídica	Decreto N° 438, del 17 de Febrero de 2014, inscrita en Registro Civil con el N° 165920, el 06 de Marzo de 2014
f. Domicilio de la sede principal	Roma 0130, casa 7, Villa Alemana
g. Representante legal	Francisco Javier Calderón Quinteros, Rut: 18.292.875-5
h. Sitio web de la organización	www.amalegría.cl

1.2. Información de la organización

a. Presidente del Directorio	Francisco Javier Calderón Quinteros
b. Ejecutivo Principal	Cecilia Quinteros Díaz
c. Misión / Visión	<p>NUESTRA MISIÓN</p> <p>Elaborar y ejecutar proyectos sociales dirigidos a la población más vulnerable del país, a través de una gestión de excelencia, profesionales de alto nivel y de reconocida experiencia en el área; conocimientos actualizados para el abordaje de las problemáticas sociales y fomento de acciones solidarias por parte de empresas, socios y voluntarios. Todo esto enmarcado en una filosofía que invita a actuar desde los criterios del Amor, tanto con los participantes en los proyectos, como con sus colaboradores, motivados por hacer realidad la vocación de todo ser humano, vivir la vida con Alegría.</p> <p>NUESTRA VISIÓN</p> <p>Ser un referente en temas de inclusión social, elaborando y ejecutando proyectos dirigidos a personas en extrema vulnerabilidad, con la aplicación de una metodología propia, construida a partir del conocimiento adquirido, experiencias sistematizadas, investigaciones realizadas y nuestras más profundas convicciones</p>

d. Área de trabajo	Apoyo psicosocial a Población más vulnerable.
e. Público objetivo / Usuarios	Durante este año la Fundación ha desarrollado acciones en favor de personas que se encuentran en situación de calle , es decir aquella población más pobre de las comunas de la Región de Valparaíso. Estas personas se encuentran pernoctando en la calle o en hospederías solidarias y presentan deterioro bio-psicosocial, careciendo además de redes de apoyo familiar y social. Tienen trabajos precarios, que les permite vivir el día. Dentro de esta población hay diferentes necesidades, por lo que necesitan planes de intervención personalizados. Además, contamos con una casa para niños, niñas y adolescentes que se encuentran en situación de calle, por haber hecho abandono del sistema residencial de Sename.
f. Número de trabajadores	14 personas
g. Número de voluntarios	10 personas

1.3. Gestión

		2021	2020			2021	2020
a. Ingresos totales M\$		\$ 166.919.485	\$ 180.426.813	e. Superávit o Déficit del ejercicio M\$		\$ 0	\$ 0
	Donaciones	\$ 6.500.000	\$ 17.400.000				
	Proyectos	0	0				
b. Privados \$	Venta de bienes y servicios	0	0	f. Identificación de las tres principales fuentes de ingreso (Específicas)	Proyectos con fondos del Ministerio de Desarrollo Social		Proyectos con fondos del Ministerio de Desarrollo Social.
	Otros (Ej. Cuotas sociales)	0	0		26 personas en Casas Compartidas.		22 personas en Casas Compartidas.
	Subvenciones	0	0	g. N° total de usuarios directos	115 personas en Albergue 24 horas Quilpué, 04 NNA en Casa Amalegría.		85 personas en Albergue 24 horas Quilpué, 15 NNA en Casa Amalegría
c. Públicos \$	Proyectos	\$ 160.419.485	\$ 163.026.813		20 personas en Programa Calle Quilpué		20 personas en Programa Calle Quilpué
	Venta de bienes y servicios	0	0	h. Indicador principal de gestión y su resultado del período	N° de participantes/ cobertura total	100%	N° de participantes/ Cobertura total
							100%

i. Persona de contacto: Cecilia Quinteros Díaz, fundacion@amalegría.cl, fono celular: 9-98993376

2. Información general y de contexto

2.1 Carta del máximo responsable de la organización

Acorde a nuestra filosofía, como Fundación Amalegría no nos hemos detenido y continuamos buscando nuevas vías para poder llegar a aquellos lugares donde las necesidades sociales son urgentes.

Fue así como este 2021, mantuvimos la Casa Amalegría para niños, niñas y adolescentes (NNA) adquiriendo mucha experiencia en el área. Se establecieron redes con colegios de la Corporación de la Municipalidad de Villa Alemana y programas de atención ambulatoria del Sename.

Continuamos con la ejecución del Programa Calle Quilpué del Ministerio de Desarrollo Social, afianzando las redes en la comuna, tanto con instituciones públicas, como con organizaciones privadas. Lo mismo con el proyecto Casas Compartidas, con dos casas en Valparaíso y una en Villa Alemana, una de mujeres y las otras, de hombres.

Se ejecutó, además, el Proyecto Centro Día para personas en situación de calle en la comuna de Quilpué con fondos de Chile de Todos y Todas, que permitió ofrecer a la población en calle de Quilpué una atención personalizada.

Ejecutamos un nuevo albergue 24 horas en Quilpué, entre los meses de julio y noviembre, debiendo mantener las medidas de protección contra el contagio por COVID-19.

Nuevamente, hemos vivido un año lleno de nuevas experiencias, crecimiento y mucho aprendizaje. Esperamos que todo lo recibido nos sirva para enfrentar los nuevos desafíos del próximo año, para poder hacer nuevas redes y seguir aportando para mejorar la calidad de vida de muchas personas que lo necesitan.

Francisco Calderón Quinteros

Representante Legal

Fundación Amalegría

2.2 Estructura de gobierno

Contamos con un **Directorio** integrado por tres personas, un presidente, una secretaria y un tesorero. El Directorio está al servicio de la Fundación de manera desinteresada, velando porque los principios declarados en el momento de su creación se mantengan. Este Directorio tiene una vigencia de 5 años, pudiendo ser reelegido, si es que tienen la posibilidad y la voluntad de seguir. Es condición de quienes forman parte del directorio, tener la disponibilidad al servicio, en todo aquello que la Fundación requiera.

El presidente del directorio es por estatutos, representante legal de la Fundación.

CUADRO N° 1

DIRECTORIO		
Nombre	RUT	Cargo
Francisco Javier Calderón Quinteros	18.292.875-5	Presidente
María José Calderón Quinteros	18.622.445-0	Secretaria
Pablo Ignacio Calderón Quinteros	17.033.014-5	Tesorero

La Gestión de la Fundación está a cargo del **Director Ejecutivo**, elegido por el Directorio, quien toma decisiones que conduzcan al cumplimiento de sus objetivos, estas decisiones las toma previa consulta al directorio y en coordinación con el equipo de trabajo. El Equipo de Trabajo está formado por un **Administrador**, **Encargados de Proyecto** y encargado de **Comunicaciones**. El área Marketing o de generación de **Recursos**, aún no está implementada.

2.3 Estructura operacional

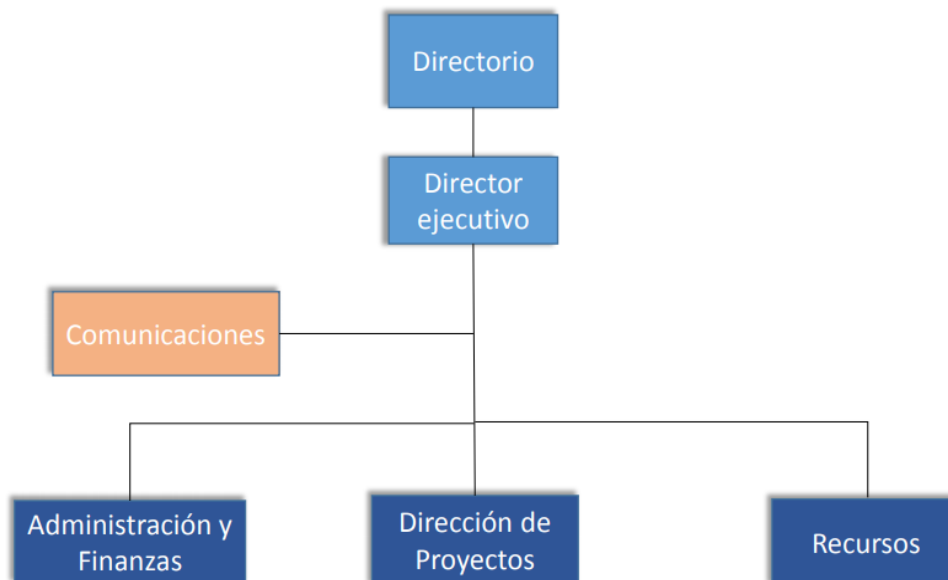

2.4 Valores y principios

La filosofía de Fundación Amalegría está contenida en su nombre. Trabajamos con la pedagogía del *Amor*, que desea el mejor bien para el otro, ofrece nuevas oportunidades, apoya al que desea levantarse, busca alternativas creativas e innovadoras para lograr apoyar procesos de superación, se esfuerza por entregar lo mejor en todo, porque cree que es vocación de todo ser humano la Felicidad, manifestada en un sentimiento, la *Alegría*. Sus colaboradores forman parte de la Fundación y es con quienes primero ejercita su filosofía, manifestada en el buen trato, equidad, transparencia, sueldos justos, preocupación por el auto-cuidado y el desarrollo profesional.

2.5 Principales actividades y proyectos

a. Actividades

Durante el año 2021 las Actividades de la Fundación estuvieron dirigidas a apoyar a personas en situación de calle en sus procesos de inclusión social.

- Elaboración y ejecución de proyectos del Programa Noche Digna del Ministerio de Desarrollo Social: Centros Temporales para la Superación: “Casas Compartidas Valparaíso”, Plan Invierno: “Albergue 24 horas Quilpué”, “Casa Amalegría”, “Programas de Acompañamiento de Personas en Situación de Calle en Quilpué”.
- Difusión por página web, Facebook, videos en Youtube y otros medios de comunicación, sobre la situación de calle, para disminuir prejuicios y reconocer que es un problema que nos compete a todos.
- Fortalecimiento de redes con otras ONG que acompañan a Personas en Situación de Calle, consolidando la Red Calle Valparaíso a través del grupo de whatsapp y reuniones online, por cuidados de pandemia; contacto con empresas para obtener fuentes laborales; con los Servicios Públicos y con el Ministerio de Desarrollo Social.
- Participación en Mesa Hábitat Entorno y Participación de Comunidad de Organizaciones Solidarias (COS)

b. Proyectos

NOMBRE DEL PROYECTO	CASAS COMPARTIDAS AMALEGRÍA
Público Objetivo / Usuarios	Los participantes en el Proyecto Casa Compartida son personas en situación de calle, que han estado viviendo en Hospedería, o en la vía pública y que han mostrado un proceso de superación, dejando el consumo problemático de alcohol y drogas, manteniéndose en un trabajo remunerado, con o sin contrato, trabajos y ocupaciones que corresponden a oficios sin calificación, ya que, en su gran mayoría no cuentan con capacitaciones o estudios escolares completos.
Objetivos del proyecto	Un proyecto de Casas Compartidas tiene por objetivo: Que aquellas personas que se encuentran en proceso de superación de la situación de calle, resuelvan sus necesidades habitacionales, de apoyo y seguridad, a través de la convivencia en una vivienda transitoria, en la que comparten instalaciones, actividades, y responsabilidades con otras personas

Número de usuarios directos alcanzados	que se encuentran en el mismo proceso de superación. 26 personas
Resultados obtenidos	Avances en los procesos individuales y grupales, logrando objetivos en el área laboral (empleos con contrato laboral en la construcción y como guardia de seguridad), revinculación familiar (con hijos y hermanos), salud (área salud mental y adicciones), capacitación laboral (OS10, manipulación de alimentos), dos obtenciones de subsidios de vivienda, un subsidio de arriendo y 4 egresos exitosos.
Actividades realizadas	<ul style="list-style-type: none"> - Entrevistas de selección de participantes - Acogida e inducción en normas de convivencia al interior de la Casa, con la firma del compromiso por parte de participante - Elaboración del Plan de trabajo individual y grupal - Evaluación mensual de los planes de trabajo - Acompañamiento en los procesos individuales y grupales - Apoyo y contención - Revinculación Familiar - Trabajo en coordinación con Programa Calle, para atender las áreas: laboral y salud - Visita a los lugares de trabajo para la mantención del empleo - Educación en el ahorro y manejo del dinero - Búsqueda de solución habitacional
Lugar geográfico de ejecución	Dos casas en la Comuna de Valparaíso, sector Playa Ancha, una casa en Villa Alemana, sector Peñablanca

NOMBRE DEL PROYECTO	ALBERGUE 24 Horas Quilpué
Público Objetivo / Usuarios	Personas que se encuentran en Situación de Calle en Valparaíso en la época de bajas temperaturas
Objetivos del proyecto	<p>El objetivo es prevenir los deterioros graves en la salud de las personas en situación de calle (PSC), mediante el mejoramiento de las condiciones en que pernoctan, viven y se alimentan.</p> <p>Objetivos Específicos:</p> <ol style="list-style-type: none"> 1. Disminuir la Tasa de Mortalidad de las PSC durante el invierno, a causa del frío o condiciones climáticas extremas. 2. Disminuir riesgos y deterioros de salud mediante el acceso a distintos servicios especializados. 3. Acompañamiento y asistencia a PSC.
Número de usuarios directos alcanzados	115
Resultados obtenidos	<p>Las personas fueron atendidas por equipos médicos, reduciendo la morbilidad propia del tiempo de frío y del tiempo de pandemia.</p> <p>Se hizo acompañamiento, derivando a algunas personas a otros dispositivos y apoyando en las acciones para la superación de la situación de calle.</p>

Actividades realizadas	Habilitación y mantenimiento del lugar Establecimiento de reglas de convivencia y socialización de éstas Acogida y reconocimiento de los participantes Atención integral (aseo, alimentación, abrigo, descanso, salud) Contención y apoyo a los albergados Mantención de un ambiente tranquilo Entrega de prestaciones Resolución de conflictos Derivaciones a otros centros, para apoyo psicosocial Coordinación del voluntariado y actividades sociales de particulares Difusión y campañas de donaciones de ropa y alimentos.
Lugar geográfico de ejecución	Comuna de Quilpué, El Retiro

NOMBRE DEL PROYECTO	CASA AMALEGRÍA
Público Objetivo / Usuarios	NNA que se encuentra en situación de calle en la Región de Valparaíso
Objetivos del proyecto	<p>Visibilizar y proteger a los NNA que están en situación de calle, ofreciéndoles un lugar donde pernoctar, alimentarse, vestirse y recibir apoyo psicosocial, tratando que la dinámica sea la de un ambiente familiar</p> <p>Objetivos específicos:</p> <ol style="list-style-type: none"> 1- Proteger a los NNA de la vulneración de sus derechos y de los peligros a los que se ven expuestos en la calle, 2- Establecer un diagnóstico y plan de acción en distintas áreas, trabajando en red con Sename y servicios de salud especializados. 3- Acompañamiento psicosocial a NNASC 4- Escolarización y capacitación
Número de usuarios directos alcanzados	4 NNA
Resultados obtenidos	<p>Los niños fueron atendidos por equipos de salud mental, a través de derivaciones realizadas por Sename o monitores de la fundación.</p> <p>Todos los niños fueron escolarizados y pasaron de curso.</p> <p>Se adquirió mayor experiencia y se afianzaron redes.</p>
Actividades realizadas	<p>Establecimiento de normativas y reglas en la casa</p> <p>Actividades recreativas.</p> <p>Apoyo escolar. Participación en actividades extraescolares</p> <p>Revinculación familiar</p> <p>Fortalecimiento de hábitos domésticos y sociales.</p> <p>Difusión y fortalecimiento de redes</p>
Lugar geográfico de ejecución	Comuna de Villa Alemana

NOMBRE DEL PROYECTO	PROGRAMA DE COMPAÑAMIENTO A PERSONAS EN SITUACIÓN DE CALLE 2019 arrastre (recibe ese nombre porque los recursos son del año anterior y es la ejecución del segundo año)
Público Objetivo / Usuarios	Personas que se encuentran en Situación de Calle en Quilpué, en el primer año de acompañamiento.
Objetivos del proyecto	El programa Calle aborda el problema de la exclusión y vulnerabilidad que sufren las personas adultas en situación de calle, buscando contribuir a que éstas mejoren sus condiciones de vida y/o superen dicha situación a través del despliegue de alternativas de seguridad y protección, el desarrollo de sus capacidades y el aumento de recursos psicosociales y sociolaborales.
Número de usuarios directos alcanzados	20 personas
Resultados obtenidos	Se contactó a las 20 personas que ya se conocían en calle. Se realizaron planes de trabajo, se reactivó la red calle y se añadió a más instituciones y personas, en beneficio de los participantes. Se ejecutaron los planes de acción individual, los operativos y los talleres grupales
Actividades realizadas	Cada persona fue acompañada por un equipo profesional multidisciplinario que realizó un proceso de acompañamiento en las áreas psicosocial y sociolaboral mejorando su bienestar, en las siguientes áreas: Salud Vinculación Vivienda y Entorno Ingresos Educación Trabajo y Seguridad Social
Lugar geográfico de ejecución	Comuna de Quilpué

NOMBRE DEL PROYECTO	CENTRO DÍA AMALEGRÍA
Público Objetivo / Usuarios	Personas que se encuentran en Situación de Calle en Quilpué y Villa Alemana
Objetivos del proyecto	Otorgar a las personas que viven en situación de calle un lugar donde pueden preparar sus alimentos, ducharse, descansar y ser atendidos por profesionales que otorgan apoyo psicosocial.
Número de usuarios directos alcanzados	20 personas
Resultados obtenidos	Se atendió a 50 personas principalmente de la comuna de Quilpué, quienes encontraron en este espacio, acogida y motivación para la superación, se hicieron 6 derivaciones y se mejoró las condiciones de higiene, vestuario y alimentación a quienes acudieron al centro. Se les brindó apoyo psicosocial y se generó un vínculo que permite seguir apoyándolos.

Actividades realizadas	Acogida, almuerzos, celebración de cumpleaños, vinculación a redes, derivaciones y apoyo psicosocial. Se realizaron talleres que dieran respuestas a sus necesidades y se trabajó en coordinación con el CESFAM
Lugar geográfico de ejecución	Comuna de Quilpué y Villa Alemana

2.6 Identificación e involucramiento con grupos de interés

Grupo de interés	Forma de relacionamiento
Ministerio de Desarrollo Social	Ejecutamos proyectos cuyas bases y financiamiento provienen de este Ministerio, se tiene una continua comunicación con ellos a través de nuestra contraparte técnica y financiera.
Hogar de Cristo	Trabajamos en red, recibiendo derivaciones y al mismo tiempo derivando a la Hospedería y a los programas de las fundaciones que provienen del Hogar de Cristo, como, Paréntesis y Acogida.
Corporación Moviliza	Trabajo en red, recibiendo derivaciones y al mismo tiempo derivando a Personas en Situación de Calle.
Fundación Don Bosco	Trabajo en Red, compartimos información y acordamos modos de intervención con personas en situación de calle
Hospedería Buen Samaritano	Derivaciones de Personas en Situación de Calle
CIDETS	Trabajo en Red, ya que la mayoría de nuestros participantes de Casas Compartidas, están en el Programa Calle con CIDETS, por esto se realizan mesas en las que se revisan las estrategias y acciones realizadas para el logro de los objetivos de cada participante.
Municipalidad de Villa Alemana	Con Programa Calle, derivación y prestaciones. Con Departamento Social, prestaciones y apoyo a participantes de Casas Compartidas
Municipalidad de Quilpué	Con Programa Calle, colaboración, derivación de personas en situación de calle a casas compartidas.
Comunidad de Organizaciones Solidarias	Participación en Mesa Técnica y en actividades de formación, planificación y difusión de la temática de Hábitat, Entorno y Participación.
Red Calle Valparaíso	Participación en Red de Voluntariado de Calle en Valparaíso. Se comparten experiencias, se facilita el trabajo en red y se planifican estrategias para hacer visible esta realidad en la región.
Personas en Situación de Calle	Población objetivo de nuestra acción y son quienes van construyendo con nosotros una metodología de trabajo que responda a sus necesidades.

2.7 Prácticas relacionadas con la evaluación o medición de satisfacción de los usuarios y resultados obtenidos

En las Casas Compartidas se realizan semanalmente reuniones, donde se evalúan distintos ítems, uno de ellos es la satisfacción de los participantes en diversas áreas. En aquellas que se ve necesidad de trabajar, junto a los participantes, se establecen planes individuales y diversas estrategias, haciendo uso de redes con otras ONGs, municipalidades y servicios públicos. Cuando los participantes egresan se revisa lo andado y se recoge la evaluación del participante, estos resultados han sido registrados en videos testimoniales.

En el caso del Albergue, se hicieron evaluaciones semanales con el equipo para introducir mejoras, ya que es la primera vez que el albergue es 24 horas y en tiempo de pandemia. Se mantenía un diálogo continuo con los participantes. Se introdujeron mejoras nacidas de la evaluación los albergues anteriores. Al término del proyecto se recibieron los agradecimientos y se escuchó la demanda por un albergue que esté abierto todo el año.

En el caso del albergue de NNA, tuvimos durante 4 meses la asesoría y la evaluación periódica de la contraparte técnica del Ministerio de Desarrollo Social. Como equipo ejecutor, tuvimos mesas periódicas donde se evaluaban las acciones realizadas y se introducían mejoras. La satisfacción de los usuarios era medida por sus actitudes, conversaciones y logros.

El Programa de Acompañamiento a Personas en Situación de Calle posee una metodología que incluye evaluaciones, realizadas por la contraparte técnica, por el equipo y por los mismos participantes.

2.8 Participación en redes y procesos de coordinación con otros actores

En cada uno de nuestros proyectos, nos encontramos con otros y necesitamos de los otros. En el apoyo psicosocial de nuestros participantes, la vinculación a redes es fundamental. Es por esto que hemos favorecido la creación de vínculo con las otras ONGs que acompañan a Personas en Situación de Calle, tales como, Hogar de Cristo, Corporación Moviliza, Fundación don Bosco y CIDETS, con las cuales hemos formado la Red Calle Valparaíso, compartiendo experiencias y realizando acciones conjuntas.

Además, tenemos estrecha relación con los Programas Calle Villa Alemana y Valparaíso quienes nos derivan participantes a las Casas Compartidas y realizan apoyo psicosocial. También nos coordinamos con los diferentes departamentos municipales, especialmente OMIL, Vivienda y Registro Social de Hogares.

Por otro lado, es fundamental la creación de redes con los servicios de salud, consultorios de los territorios donde se encuentran ubicadas las Casas Compartidas, y los hospitales para las atenciones de especialistas y hospitalizaciones.

2.9 Reclamos o incidentes

No ha habido reclamos, y con la experiencia de estos años, tampoco ha habido incidentes

3. Información de desempeño

3.1 Objetivos e indicadores de gestión

CUADRO OBJETIVO GENERAL

Objetivo general	Indicador (principal de gestión)	Resultado
Ejecutar proyectos sociales con fondos del Ministerio de Desarrollo Social en favor de personas en situación de calle en la Región de Valparaíso, consolidándonos como una Fundación confiable y con excelentes niveles de gestión.	N° Proyectos ejecutados / N° de Proyectos con informes Técnicos y Financieros entregados en el plazo acordado y aprobados.	X 100 100%

CUADRO OBJETIVOS ESPECÍFICOS

Objetivo específico	Indicador	Resultado
Concursar en proyectos de Programa Noche Digna	N° concursos Noche Digna/ N° de Concursos en que se participó	100%
Trabajar en coordinación con contraparte técnica y administrativa del Ministerio	N° de reuniones y citaciones realizadas por el Ministerio/Asistencia a reuniones y citaciones del Ministerio	100%
Completar la cobertura exigida para cada proyecto	Cobertura exigida por bases de los proyectos ejecutados/ Cobertura alcanzada	110%
Gestionar Planes de Acción para favorecer los procesos de superación de los participantes	Número de personas que poseen un plan individual de trabajo/ N° total de participantes	90%
Conseguir la superación de la situación de calle de los participantes	N° de egresos exitosos /N° de egresos efectivos	90%

3.2 Indicadores financieros

CUADRO DE INDICADORES FINANCIEROS

	2021	2020
Total de ingresos	\$ 166.919.485	\$ 180.426.813
Ingresos provenientes del extranjero (en M\$)	\$ 0	\$ 0
OTROS INDICADORES RELEVANTES		
Total de Fondos del MDS recibidos/Total de dinero invertido en los proyectos	92%	98%

4. Balance Tributario o Cuadro de Ingresos y Gastos

ACTIVOS AL 31 DE DICIEMBRE 2021		PASIVOS AL 31 DE DICIEMBRE 2021	
1 ACTIVOS FIJOS		1 PASIVOS FIJOS	
1.1 MUEBLES			
3 Escritorios	\$ 200.000		
3 Sillas escritorio	\$ 150.000	Patrimonio	\$ 2.345.000
Mesa de reunión y 6 sillas	\$ 300.000	Material Fungible	\$ 400.000
2 Sillones	\$ 300.000		
Kardex	\$ 60.000		
Armario para archivadores	\$ 60.000		
Cómoda	\$ 70.000		
Librero	\$ 25.000		
1.2 MATERIAL DE OFICINA			
Útiles de escritorio	\$ 400.000		
Impresora	\$ 30.000		
2 Notebook	\$ 600.000		
Data show	\$ 380.000		
Plasma, para proyecciones	\$ 170.000		
2 ACTIVOS CORRIENTES		2 PASIVOS CORRIENTES	
2.1 Transferencia por proyectos		2.1 Gastos en Proyectos	
Casas Compartidas 2020	\$ 36.744.450	Casas Compartidas 2020	\$ 34.734.179
Albergue Quilpué 2020	\$ 30.705.675	Albergue Quilpué 2020	\$ 28.053.699
Programa Calle Arrastre 2019	\$ 24.969.360	Programa Calle Arrastre 2019	\$ 24.969.360
Centro Día Amalegría	\$ 30.000.000	Centro Día Amalegría	\$ 25.000.000
Casas Compartidas 2021	\$ 38.000.000	Casas Compartidas 2021	\$ 2.851.980
2.2 Donaciones			
Tuxpan	\$ 6.500.000	Gastos en Casa Amalegría (NNA)	\$ 6.500.000
		*Casas Compartidas 2021	\$ 35.148.020
		2.2 Devoluciones	
			\$ 9.662.247
TOTAL ACTIVOS		TOTAL PASIVOS	\$ 166.919.485
PATRIMONIO NETO	\$ 2.345.000		

(*) Saldo a ser utilizado en el año 2022

5. Manifestación de Responsabilidad

“Los abajo firmantes se declaran responsables respecto de la veracidad de la información incorporada en el presente informe anual, referido al 25 de noviembre de 2019, de acuerdo al siguiente detalle:

Nombre	Cargo	RUT	Firma
Francisco Calderón Quinteros	Presidente Directorio	18.292.975-5	_____
María José Calderón Quinteros	Secretaria Directorio	18.622.445-0	_____
Pablo Calderón Quinteros	Tesorero Directorio	17.033.014-5	_____
Cecilia Quinteros Díaz	Directora Ejecutiva	8.665.520-9	_____

Fecha: 25 de Noviembre de 2022