

**PRESENTACIÓN ESTÁNDAR DE MEMORIA Y BALANCE
DE ORGANIZACIONES DE LA SOCIEDAD CIVIL
FECU SOCIAL SIMPLIFICADA**

Fecha de publicación: 30 de octubre de 2023

Período reportado: 1° de enero al 31 de diciembre de 2022

1. Carátula

1.1. Identificación	
a. Nombre de la Organización	FUNDACIÓN AMALEGRÍA
b. RUT de la Organización	65.080.205-5
c. Tipo de Organización	FUNDACIÓN
d. Relación de Origen	Iniciamos nuestro trabajo en el año 2012, con el apoyo de una Asociación Comunitaria Municipal de Villa Alemana, "Red Solidaria Buen Samaritano", de la Parroquia San Felipe Neri, pudiendo ejecutar proyectos sólo al interior de la comuna y bajo los lineamientos de la parroquia. Por esto decidimos crear una Fundación independiente y sin límites territoriales, pero que mantuviera los fundamentos valóricos, los que fusionamos en el nombre: El amor y la alegría.
e. Personalidad Jurídica	Decreto N° 438, del 17 de Febrero de 2014, inscrita en Registro Civil con el N° 165920, el 06 de Marzo de 2014
f. Domicilio de la sede principal	Roma 0130, casa 7, Villa Alemana
g. Representante legal	Francisco Javier Calderón Quinteros, Rut: 18.292.875-5
h. Sitio web de la organización	www.amalegría.cl

1.2. Información de la organización

a. Presidente del Directorio Francisco Javier Calderón Quinteros

b. Ejecutivo Principal Cecilia Angélica Quinteros Díaz

c. Misión / Visión

NUESTRA MISIÓN

Elaborar y ejecutar proyectos sociales dirigidos a la población más vulnerable del país, a través de una gestión de excelencia, profesionales de alto nivel y de reconocida experiencia en el área; conocimientos actualizados para el abordaje de las problemáticas sociales y fomento de acciones solidarias por parte de empresas, socios y voluntarios. Todo esto enmarcado en una filosofía que invita a actuar desde los criterios del Amor, tanto con los participantes en los proyectos, como con sus colaboradores, motivados por hacer realidad la vocación de todo ser humano, vivir la vida con Alegría.

NUESTRA VISIÓN

Ser un referente en temas de inclusión social, elaborando y ejecutando proyectos dirigidos a personas en extrema vulnerabilidad, con la aplicación de una metodología propia, construida a partir del conocimiento adquirido, experiencias sistematizadas, investigaciones realizadas y nuestras más profundas convicciones

d. Área de trabajo Apoyo psicosocial a Población más vulnerable.

e. Público objetivo / Usuarios

Durante este año la Fundación ha desarrollado acciones en favor de **personas que se encuentran en situación de calle**, es decir aquella población más pobre de las comunas de la Región de Valparaíso. Estas personas se encuentran pernoctando en la calle o en hospederías solidarias y presentan deterioro bio-psicosocial, careciendo además de redes de apoyo familiar y social. Tienen trabajos precarios, que les permite vivir el día. Dentro de esta población hay diferentes necesidades, por lo que se le ofrecen planes de intervención personalizados. Además, realizamos intervenciones en poblaciones vulnerables de la periferia de la comuna de Villa Alemana, a través de diagnósticos sociales e intervenciones, con el apoyo de estudiantes en práctica de trabajo social y psicología.

f. Número de trabajadores 14 personas

g. Número de voluntarios 10 personas

1.3. Gestión

		2022	2021			2022	2021
a. Ingresos totales	\$	\$ 167.538.020	\$ 166.919.485	e. Superávit o Déficit del ejercicio \$		\$ 0	\$ 0
	Donaciones	\$ 0	\$ 6.500.000				
	Proyectos		0				
b. Privados \$	Venta de bienes y servicios		0	f. Identificación de las tres principales fuentes de ingreso (Específicas)	Proyectos con fondos del Ministerio de Desarrollo Social		Proyectos con fondos del Ministerio de Desarrollo Social.
	Otros (Ej. Cuotas sociales)		0		17 personas en Casas Compartidas		26 personas en Casas Compartidas.
	Subvenciones		0	g. N° total de usuarios directos	302 personas en Ruta Social Quilpué		115 personas en Albergue 24 horas Quilpué, 04 NNA en Casa Amalegría.
c. Públicos \$					300 personas en Ruta Social Villa Alemana		20 personas en Programa Calle Quilpué
	Proyectos	\$ 167.538.020	\$ 160.419.485	h. Indicador principal de gestión y su resultado del período	N° de participantes/ cobertura total		N° de participantes/ Cobertura total
	Venta de bienes y servicios		0		100%		100%

i. Persona de contacto: Cecilia Quinteros Díaz, fundacion@amalegría.cl, fono celular: 9-98993376

2. Información general y de contexto

2.1 Carta del máximo responsable de la organización

Nuestra Fundación ha crecido en experiencia y en reconocimiento de la comunidad por su buena gestión en la ejecución de proyectos destinados a Personas en Situación de Calle del ministerio de desarrollo social y familia, así como también, por su participación de manera activa en la Red Calle Valparaíso.

Seguimos buscando nuevas estrategias para el abordaje de la situación de calle, tanto en el área de protección como en la de prevención. En esta última área, nos hemos mantenido cerca de las poblaciones más vulnerables de Villa Alemana, de donde proviene la población en calle de la comuna. De manera de generar en la misma comunidad, redes de ayuda.

Continuamos con la ejecución del proyecto Casas Compartidas, con dos casas en Valparaíso y una en Villa Alemana, una de mujeres y las otras, de hombres. Los aprendizajes que hemos ido adquiriendo nos llevan a ensayar nuevas estrategias, evaluando resultados.

Se ejecutó, además, el Proyecto Ruta Social Calle del Plan Protege Calle 2022, en las comunas de Villa Alemana y Quilpué. Esto nos permitió reencontrarnos con la población en situación de calle de estas dos comunas y levantar necesidades de apoyo.

Nuevamente, hemos vivido un año lleno de nuevas experiencias, crecimiento y mucho aprendizaje. Esperamos que todo lo recibido nos sirva para enfrentar los nuevos desafíos del próximo año, para poder hacer nuevas redes y seguir aportando para mejorar la calidad de vida de muchas personas que lo necesitan.



Francisco Calderón Quinteros

Representante Legal

Fundación Amalegría

2.2 Estructura de gobierno

Contamos con un **Directorio** integrado por tres personas, un presidente, una secretaria y un tesorero. El Directorio está al servicio de la Fundación de manera desinteresada, velando porque los principios declarados en el momento de su creación se mantengan. Este Directorio tiene una vigencia de 5 años, pudiendo ser reelegido, si es que tienen la posibilidad y la voluntad de seguir. Es condición de quienes forman parte del directorio, tener la disponibilidad al servicio, en todo aquello que la Fundación requiera.

El presidente del directorio es por estatutos, representante legal de la Fundación.

CUADRO N° 1

DIRECTORIO		
Nombre	RUT	Cargo
Francisco Javier Calderón Quinteros	18.292.875-5	Presidente
María José Calderón Quinteros	18.622.445-0	Secretaria
Pablo Ignacio Calderón Quinteros	17.033.014-5	Tesorero

La Gestión de la Fundación está a cargo del **Director Ejecutivo**, elegido por el Directorio, quien toma decisiones que conduzcan al cumplimiento de sus objetivos, estas decisiones las toma previa consulta al directorio y en coordinación con el equipo de trabajo. El Equipo de Trabajo está formado por un **Administrador**, **Encargados de Proyecto** y encargado de **Comunicaciones**. El área Marketing o de generación de **Recursos**, aún no está implementada.

2.3 Estructura operacional

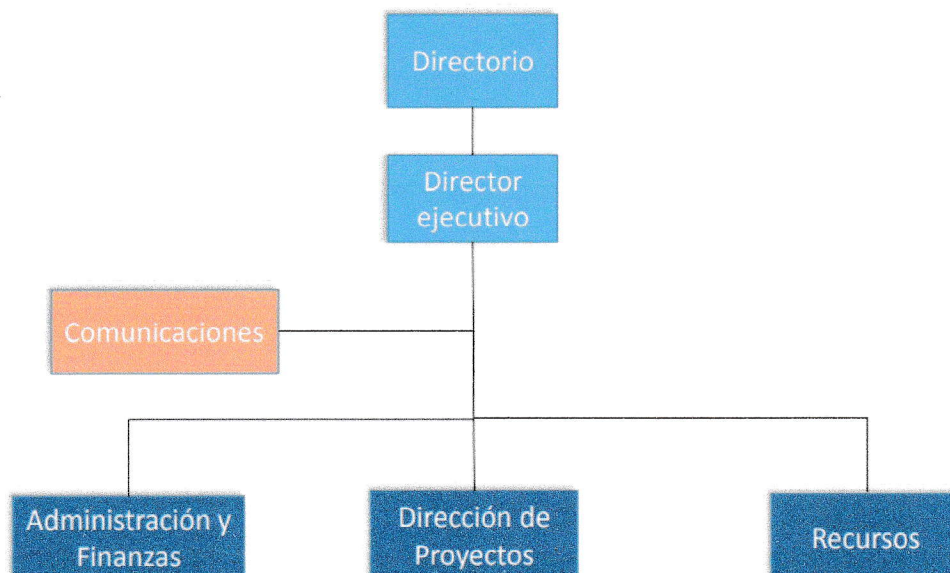

2.4 Valores y principios

La filosofía de Fundación Amalegría está contenida en su nombre. Trabajamos con la pedagogía del *Amor*, que desea el mejor bien para el otro, ofrece nuevas oportunidades, apoya al que desea levantarse, busca alternativas creativas e innovadoras para lograr apoyar procesos de superación, se esfuerza por entregar lo mejor en todo, porque cree que es vocación de todo ser humano la Felicidad, manifestada en un sentimiento, la *Alegría*. Sus colaboradores forman parte de la Fundación y es con quienes primero ejerce su filosofía, manifestada en el buen trato, equidad, transparencia, sueldos justos, preocupación por el auto-cuidado y el desarrollo profesional.

2.5 Principales actividades y proyectos

a. Actividades

Durante el año 2022 las Actividades de la Fundación estuvieron dirigidas a apoyar a personas en situación de calle en sus procesos de inclusión social.

- Elaboración y ejecución de proyectos del Programa Noche Digna del Ministerio de Desarrollo Social: Centros Temporales para la Superación: “Casas Compartidas Valparaíso”, Plan Protege Calle 2022: “Ruta Social Calle Villa Alemana” y “Ruta Social Calle Quilpué”
- Difusión por página web, Facebook, videos en Youtube y otros medios de comunicación, sobre la situación de calle, para disminuir prejuicios y reconocer que es un problema que nos compete a todos.
- Fortalecimiento de redes con otras ONG que acompañan a Personas en Situación de Calle, consolidando la Red Calle Valparaíso a través del grupo de whatsapp y reuniones online; contacto con empresas e instituciones públicas para obtener fuentes laborales; con los Servicios Públicos y con el Ministerio de Desarrollo Social.
- Participación en Mesa de Integración Social de la Municipalidad de Valparaíso
- Participación en Mesa de Hábitat de la Comunidad de Organizaciones Solidarias de Valparaíso

b. PROYECTOS

NOMBRE DEL PROYECTO	CASAS COMPARTIDAS AMALEGRÍA
Público Objetivo / Usuarios	Los participantes en el Proyecto Casa Compartida son personas en situación de calle, que han estado viviendo en Hospedería, o en la vía pública y que han mostrado un proceso de superación, dejando el consumo problemático de alcohol y drogas, manteniéndose en un trabajo remunerado, con o sin contrato, trabajos y ocupaciones que corresponden a oficios sin calificación, ya que, en su gran mayoría no cuentan con capacitaciones o estudios escolares completos.
Objetivos del proyecto	Un proyecto de Casas Compartidas tiene por objetivo: Que aquellas personas que se encuentran en proceso de superación de la situación de calle, resuelvan sus necesidades habitacionales, de apoyo y seguridad, a través de la convivencia en una vivienda transitoria, en la que comparten instalaciones, actividades, y responsabilidades con otras personas que se encuentran en el mismo proceso de superación.
Número de usuarios directos alcanzados	18 personas
Resultados obtenidos	Avances en los procesos individuales y grupales, logrando objetivos en el área laboral (empleos con contrato laboral en la construcción y como guardia de seguridad), revinculación familiar (con hijos y hermanos), salud (área salud mental y adicciones), capacitación laboral (OS10, manipulación de alimentos), dos obtenciones de subsidios de vivienda, un subsidio de arriendo y 4 egresos exitosos.
Actividades realizadas	<ul style="list-style-type: none">- Entrevistas de selección de participantes- Acogida e inducción en normas de convivencia al interior de la Casa, con la firma del compromiso por parte de participante- Elaboración del Plan de trabajo individual y grupal- Evaluación mensual de los planes de trabajo- Acompañamiento en los procesos individuales y grupales- Apoyo y contención- Revinculación Familiar- Trabajo en coordinación con Programa Calle, para atender las áreas: laboral y salud- Visita a los lugares de trabajo para la mantención del empleo- Educación en el ahorro y manejo del dinero- Búsqueda de solución habitacional
Lugar geográfico de ejecución	Dos casas en la Comuna de Valparaíso, sector Playa Ancha, una casa en Villa Alemana, sector Peñablanca

NOMBRE DEL PROYECTO	RUTA SOCIAL QUILPUÉ
Público Objetivo / Usuarios	<p>Personas que se encuentran en Situación de Calle en Quilpué en la época de bajas temperaturas</p> <p>El objetivo es prevenir los deterioros graves en la salud de las personas en situación de calle (PSC), visitando los lugares donde habitan y pernoctan, llevando alimentación, abrigo y apoyo en salud</p>
Objetivos del proyecto	<p>Objetivos Específicos:</p> <ol style="list-style-type: none"> 1. Disminuir la Tasa de Mortalidad de las PSC durante el invierno, a causa del frío o condiciones climáticas extremas. 2. Disminuir riesgos y deterioros de salud mediante el acceso a distintos servicios especializados. 3. Acompañamiento y asistencia a PSC.
Número de usuarios directos alcanzados	302
Resultados obtenidos	<p>Las personas fueron atendidas por equipos médicos, reduciendo la morbilidad propia del tiempo de frío y del tiempo de pandemia.</p> <p>Se hizo acompañamiento, derivando a algunas personas a otros dispositivos y apoyando en las acciones para la superación de la situación de calle.</p>
Actividades realizadas	<p>Elaboración del mapa de puntos calle de la comuna</p> <p>Coordinación con redes (carabineros, cesfam, programa calle, municipalidad)</p> <p>Coordinación con Ruta Médica</p> <p>Entrega de prestaciones</p> <p>Derivaciones a otros centros, para apoyo psicosocial</p> <p>Coordinación del voluntariado y actividades sociales de particulares</p> <p>Difusión y campañas de donaciones de ropa y alimentos.</p>
Lugar geográfico de ejecución	Comuna de Quilpué

NOMBRE DEL PROYECTO	RUTA SOCIAL VILLA ALEMANA
Público Objetivo / Usuarios	<p>Personas que se encuentran en Situación de Calle en Villa Aelaman en la época debajas temperaturas</p> <p>El objetivo es prevenir los deterioros graves en la salud de las personas en situación de calle (PSC), visitando los lugares donde habitan y pernoctan, llevando alimentación, abrigo y apoyo en salud</p>
Objetivos del proyecto	<p>Objetivos Específicos:</p> <ol style="list-style-type: none"> 1. Disminuir la Tasa de Mortalidad de las PSC durante el invierno, a causa del frío o condiciones climáticas extremas. 2. Disminuir riesgos y deterioros de salud mediante el acceso a distintos servicios especializados. 3. Acompañamiento y asistencia a PSC.
Número de usuarios directos alcanzados	300
Resultados obtenidos	<p>Las personas fueron atendidas por equipos médicos, reduciendo la morbilidad propia del tiempo de frío.</p> <p>Recibieron alimentación y nylon para reforzar los rucos</p> <p>Se hizo acompañamiento, derivando a algunas personas a otros dispositivos y apoyando en las acciones para la superación de la situación de calle.</p>
Actividades realizadas	<p>Elaboración del mapa de puntos calle de la comuna</p> <p>Coordinación con redes (carabineros, cesfam, programa calle, municipalidad)</p> <p>Coordinación con Ruta Médica</p> <p>Entrega de prestaciones</p> <p>Derivaciones a otros centros, para apoyo psicosocial</p> <p>Coordinación del voluntariado y actividades sociales de particulares</p> <p>Difusión y campañas de donaciones de ropa y alimentos.</p>
Lugar geográfico de ejecución	Villa Alemana

2.6 Identificación e involucramiento con grupos de interés

Grupo de interés	Forma de relacionamiento
Ministerio de Desarrollo Social y Familia	Ejecutamos proyectos cuyas bases y financiamiento provienen de este Ministerio, se tiene una continua comunicación con ellos a través de nuestra contraparte técnica y financiera.
Hogar de Cristo	Trabajamos en red, recibiendo derivaciones y al mismo tiempo derivando a la Hospedería y a los programas de las fundaciones que provienen del Hogar de Cristo, como, Paréntesis y Acogida.
Corporación Moviliza	Trabajo en red, recibiendo derivaciones y al mismo tiempo derivando a Personas en Situación de Calle.
Fundación Don Bosco	Trabajo en Red, compartimos información y acordamos modos de intervención con personas en situación de calle
Hospedería Buen Samaritano	Derivaciones de Personas en Situación de Calle
CIDETS	Trabajo en Red, ya que la mayoría de nuestros participantes de Casas Compartidas, están en el Programa Calle con CIDETS, por esto se realizan mesas en las que se revisan las estrategias y acciones realizadas para el logro de los objetivos de cada participante.
Municipalidad de Villa Alemana	Con Programa Calle, derivación y prestaciones. Con Departamento Social, prestaciones y apoyo a participantes de Casas Compartidas
Municipalidad de Quilpué	Con Programa Calle, colaboración, derivación de personas en situación de calle a casas compartidas.
Comunidad de Organizaciones Solidarias	Participación en Mesa Técnica y en actividades de formación, planificación y difusión de la temática de Hábitat, Entorno y Participación.
Red Calle Valparaíso	Participación en Red de Voluntariado de Calle en Valparaíso. Se comparten experiencias, se facilita el trabajo en red y se planifican estrategias para hacer visible esta realidad en la región.
Personas en Situación de Calle	Población objetivo de nuestra acción y son quienes van construyendo con nosotros una metodología de trabajo que responda a sus necesidades.
Mesa Calle Valparaíso	Mesa convocada por la Ilustre Municipalidad de Valparaíso, en la que participan todas las ONGs que trabajan en proyectos para personas en situación de calle, la Oficina Calle de la Municipalidad, un representante de la seremi de desarrollo social y familia y carabineros.

2.7 Prácticas relacionadas con la evaluación o medición de satisfacción de los usuarios y resultados obtenidos

En las Casas Compartidas se realizan semanalmente reuniones, donde se evalúan distintos ítems, uno de ellos es la satisfacción de los participantes en diversas áreas. En aquellas que se ve necesidad de trabajar, junto a los participantes, se establecen planes individuales y diversas estrategias, haciendo uso de redes con otras ONGs, municipalidades y servicios públicos. Cuando los participantes egresan se revisa lo andado y se recoge la evaluación del participante, estos resultados han sido registrados en videos testimoniales. Existe también desde el Ministerio de Desarrollo Social y Familia, la formalidad de solicitar las encuestas de satisfacción respondidas por los participantes de las Casas.

En el caso de las Rutas Sociales, se evaluó semanalmente con el equipo, el proceso mismo de las rutas, las entregas de prestaciones y las necesidades de los participantes para introducir mejoras. Se evaluó la llegada a la mayor cantidad de personas en situación de calle de la comuna, contabilizando los números de rut distintos atendidos y los puntos calle encontrados. Se hizo una encuesta de satisfacción a los participantes, sobre las prestaciones entregadas, con el fin de aplicar las mejoras en las próximas rutas.

2.8 Participación en redes y procesos de coordinación con otros actores

En cada uno de nuestros proyectos, nos encontramos con otros y necesitamos de los otros. En el apoyo psicosocial de nuestros participantes, la vinculación a redes es fundamental. Es por esto que hemos favorecido la creación de vínculo con las otras ONGs que acompañan a Personas en Situación de Calle, tales como, Hogar de Cristo, Corporación Moviliza, Fundación don Bosco y CIDETS, con las cuales hemos formado la Red Calle Valparaíso, compartiendo experiencias y realizando acciones conjuntas.

Además, tenemos estrecha relación con los Programas Calle Villa Alemana y Valparaíso quienes nos derivan participantes a las Casas Compartidas y realizan apoyo psicosocial. También nos coordinamos con los diferentes departamentos municipales, especialmente OMIL, Vivienda y Registro Social de Hogares.

Hemos aumentado nuestra participación en la Mesa de Integración Social de la Municipalidad de Valparaíso, con el fin de colaborar en el fortalecimiento de una red de apoyo a las personas en situación de calle.

Por otro lado, es fundamental la creación de redes con los servicios de salud, consultorios de los territorios donde se encuentran ubicadas las Casas Compartidas, y los hospitales para las atenciones de especialistas y hospitalizaciones.

2.9 Reclamos o incidentes

No ha habido reclamos, y con la experiencia de estos años, tampoco ha habido incidentes

3. Información de desempeño

3.1 Objetivos e indicadores de gestión

CUADRO OBJETIVO GENERAL

Objetivo general	Indicador (principal de gestión)	Resultado
Ejecutar proyectos sociales con fondos del Ministerio de Desarrollo Social en favor de personas en situación de calle en la Región de Valparaíso, consolidándonos como una Fundación confiable y con excelentes niveles de gestión.	N° Proyectos ejecutados / N° de Proyectos con informes Técnicos y Financieros entregados en el plazo acordado y aprobados.	X 100 100%

CUADRO OBJETIVOS ESPECÍFICOS

Objetivo específico	Indicador	Resultado
Concursar en proyectos de Programa Noche Digna	N° concursos Noche Digna/ N° de Concursos en que se participó	100%
Trabajar en coordinación con contraparte técnica y administrativa del Ministerio	N° de reuniones y citaciones realizadas por el Ministerio/Asistencia a reuniones y citaciones del Ministerio	100%
Completar la cobertura exigida para cada proyecto	Cobertura exigida por bases de los proyectos ejecutados/ Cobertura alcanzada	110%
Gestionar Planes de Acción para favorecer los procesos de superación de los participantes	Número de personas que poseen un plan individual de trabajo/ N° total de participantes	90%
Conseguir la superación de la situación de calle de los participantes	N° de egresos exitosos /N° de egresos efectivos	90%

3.2 Indicadores financieros

CUADRO DE INDICADORES FINANCIEROS

	2022	2021
Total de ingresos	\$ 167.538.020	\$ 166.919.485
Ingresos provenientes del extranjero (en M\$)	\$ 0	\$ 0
OTROS INDICADORES RELEVANTES		
Total de Fondos del MDS recibidos/Total de dinero invertido en los proyectos	95%	92%

4. Balance Tributario o Cuadro de Ingresos y Gastos

65.080.205-5 Fundacion Amalegría
ROMA # 0130 VILLA ALEMANA MARGA MARGA
Representante Legal
18.292.875-5 Francisco Javier Calderon Quin

Página 1

BALANCE GENERAL

EJERCICIO DESDE ENERO A DICIEMBRE DE 2022

Cuenta	SUMAS		SALDOS		INVENTARIO		RESULTADO	
	Debitos	Creditos	Deudor	Acreedor	Activo	Pasivo	Perdidas	Generancias
1101-01 Fondos Casas Compartidas 2021	38.000.000	38.000.000						
1101-02 Proyecto Rubas Sociales 2022	86.400.000	86.400.000						
1101-03 Casas Compartidas 2020	36.744.450	36.744.450						
1101-04 Programa Calle Arrastre 2019	24.969.360	24.969.360						
1101-05 Alberque Quilpue 2020	30.705.675	30.705.675						
1101-06 Centro día Amalegría	30.000.000	30.000.000						
1101-07 Prorroga Casas Compartidas 2022	45.990.000	3.318.770	42.671.230		42.671.230			
1102-01 Donacion Tuxpan	6.500.000	6.500.000						
1201-01 Muebles de oficina	1.165.000		1.165.000		1.165.000			
1201-02 Materiales de Oficina	1.580.000		1.580.000		1.580.000			
2101-01 Gastos de Proyectos	157.257.238	157.257.238						
2102-01 Devolución	13.629.785	9.662.247	3.967.538		3.967.538			
2201-01 Material Fungible		400.000		400.000		400.000		
2301-01 Patrimonio		2.345.000		2.345.000		2.345.000		
4101-01 Arriendos de infraestructura o recinto	14.000.000		14.000.000				14.000.000	
4102-01 Mantenion, habilitacion y reparacion del recinto	936.650		936.650				936.650	
4103-01 Materiales de Oficina	159.980		159.980				159.980	
4103-02 Materiales de construccion	195.300		195.300				195.300	
4103-03 Indumentaria para Usuarios	7.533.618		7.533.618				7.533.618	
4103-04 Articulo de aseo para usuarios	2.849.000		2.849.000				2.849.000	
4103-05 Colaciones para usuarios	36.759.804		36.759.804				36.759.804	
4103-06 Otros Gastos	86.000		86.000				86.000	
4201-01 Coordinador	16.770.000		16.770.000				16.770.000	
4201-02 Monitores y Apoyo Psicosocial	19.054.700		19.054.700				19.054.700	
4201-03 Otros recursos Humanos	22.554.200		22.554.200				22.554.200	



BALANCE GENERAL
EJERCICIO DESDE ENERO A DICIEMBRE DE 2022

Cuenta	SUMAS			SALDOS			INVENTARIO			RESULTADO		
	Debitos	Creditos	Deudor	Acreeedor	Activo	Pasivo	Perdidas	Ganancias				
5101-01 Proyecto Rutas 2022		86.400.000		86.400.000				86.400.000				
5101-02 Prorroga casas compartidas 2022		45.990.000		45.990.000				45.990.000				
5101-03 Fondo Casas compartidas 2021		35.148.020		35.148.020				35.148.020				
Sumas	583.840.760	583.840.760	170.283.020	170.283.020	49.383.768	2.745.000	120.899.252	167.538.020				
Ganancia Ejercicio						46.638.768	46.638.768					
Totales	583.840.760	583.840.760	170.283.020	170.283.020	49.383.768	49.383.768	167.538.020	167.538.020				

- El valor asignado a “Ganancia Ejercicio” corresponde a la suma del saldo de los fondos recibidos en noviembre de 2022 para ser utilizados hasta noviembre 2023 en el proyecto Prórroga Casas Compartidas 2022 (1101-07), más los dineros no utilizados en los proyectos Casas Compartidas 2021 y Rutas Sociales Quilpué y Villa Alemana, que fueron devueltos a la cuenta del Ministerio de Desarrollo Social.

5. Manifestación de Responsabilidad

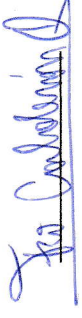
"Los abajo firmantes se declaran responsables respecto de la veracidad de la información incorporada en el presente informe anual, referido al 25 de noviembre de 2019, de acuerdo al siguiente detalle:

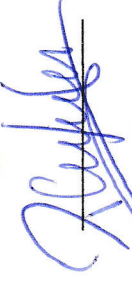
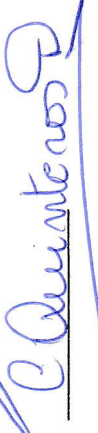
Nombre	Cargo	RUT	Firma
Francisco Calderón Quinteros	Presidente Directorio	18.292.975-5	
María José Calderón Quinteros	Secretaria Directorio	18.622.445-0	
Pablo Calderón Quinteros	Tesorero Directorio	17.033.014-5	
Cecilia Quinteros Díaz	Directora Ejecutiva	8.665.520-9	

Fecha: 20 de Octubre de 2023